

bomen | nieuws

Stormschade

Juli was een slechte maand voor veel bomen. Nu eens niet door droogte, maar door de zomerstormen die onder de bomen lelijk hebben huisgehouden. Erg veel bomen zijn beschadigd, afgeknapt of met wortel en al omgewaaid. Doordat de stormen uit verschillende richtingen kwamen en gepaard gingen met enorme windstoten konden er zeer uiteenlopende en onverwachte vormen van schade ontstaan. Veel kerngezonde, gave bomen werden daardoor het slachtoffer; bomen die al tientallen jaren stormen hadden weerstaan. Nu, vele weken later, hangen er nog overal afgebroken, inmiddels verdorde takken en hele uitgescheurde toppen in de bomen. Op sommige plaatsen heeft men met een hoogwerker de schade al aangepakt; de afgebroken takken afgezaagd en de wond afgedekt. Dat is wel nodig, niet alleen omdat het mooier staat, maar ook omdat via de breukvlakken inrotting kan ontstaan. Bovendien kunnen die takken er alsnog uitvallen en schade aanrichten.

Aansprakelijkheid

Schade hebben ze al genoeg aangericht! Gelukkig zijn er geen persoonlijke ongelukken gebeurd, maar heel wat voertuigen en gebouwen zijn beschadigd door vallende takken of volledig geplet onder omgewaaide bomen. De schade kan vaak niet verhaald worden op de eigenaar/beheerder, want stormschade valt meestal onder 'overmacht'. Alleen als de boom al vóór de storm zichtbaar gevaarlijk en verwaarloosd was, kan de beheerder aansprakelijk worden gesteld. Daarbij gaat het dus om zieke en stervende bomen en bomen met ingerotte, niet verzorgde wonden. Maar wat te denken van de vele bomen, die vlak langs asfaltwegen staan en daardoor aan de wegkant bijna geen wortels hebben? En van populieren, waarvan aan de wegkant regelmatig wortels worden afgestoken, omdat ze het wegdek anders opdrukken? En van de vele bomen, waar kabels en leidingen vlak langs de voet zijn gelegd en waar iedere keer weer wordt gegraven?

Rektifikatie Lezing over Bomen

In Bomennieuws nummer 4 stond in de aankondiging dat Ir. Marjan ten Cate-van Elstrand lezingen over bomen en boomverzorging verzorgt, het telefoonnummer foutief vermeld. Het nummer moet zijn 08380-12195.

*Adres: Ir. M. ten Cate-van Elstrand
Vossenakker 1, 6711 CW Ede*

Al deze bomen zien er op het oog vaak nog redelijk gezond uit, maar de beheerder weet, dat ze bij storm om kunnen gaan. Hij staat alleen machteloos, want de meeste bomen moeten hun groei-ruimte nu eenmaal delen met kabels en leidingen, auto's en gebouwen.

Afspraken

Hopelijk worden deze gevallen van stormschade (omwaaien door een te geringe verankering) door de beheerders benut voor het maken van duidelijke afspraken over de benodigde wortelruimte voor opgroeiende en volwassen bomen! Wie foto's heeft gemaakt staat helemaal sterk! Overigens houdt de Bomenstichting zich aanbevelen voor foto's van dit soort gevallen. Binnenkort wordt het Informatieblad no. 13 'Stormschade aan bomen' herzien en daarvoor zijn enkele goede foto's nodig. Bij voorbaat dank!

September 1984
no. 5

Een uitgave van de
bomenstichting
Donkerstraat 17
3511 KB Utrecht
Tel. (030) 33 13 28
Verschijnt 6x per jaar

Redactie:
A.M. van den Brink-
Nengerman
M. ten Cate-van Elstrand
F.R. Moens
J. van den Brink
F.R.A. Sandbergen
G.M. Otter

U kunt de Bomenstichting steunen door donateur te worden.
De minimum-donatie bedraagt f 30,— per jaar.
Het postgironummer is 2108755.



Veel voorkomende ziekten en plagen bij bomen (21)

De inktvlekkenziekte van esdoorn

De meest opvallende bladaantasting bij esdoorn is wellicht de inktvlekkenziekte die wordt veroorzaakt door de schimmel *Rhytisma acerinum*. De ziekte dankt zijn naam aan de zwarte, duidelijk begrensde, 0,5 tot 1,5 cm grote vlekken die in de loop van de zomer verschijnen op de bladeren van ondermeer gewone esdoorn, Noorse esdoorn en Spaanse aak.

Bladvlekkenziekte op de gewone esdoorn (*Acer pseudoplatanus*)



Aan de onderzijde van deze vlekken ontwikkelen zich na enige tijd talrijke sporedragers (conidiën). Het is nog niet bekend in hoeverre de sporen die zich hierop ontwikkelen (kunnen) bijdragen aan de verspreiding van de ziekte. Voorlopig wordt aangenomen dat ze geen rol van betekenis hebben en dat de verspreiding van de ziekte plaatsvindt door middel van ascosporen. Deze ontstaan in de ingezonken vruchtlichamen (apothecien) die in de lente worden gevormd in de zwarte vlekken van het aangetaste blad. Wanneer deze sporen in het voorjaar de pas uitgelopen bladeren infecteren, ziet men een lange tijd nog niets. Pas aan het einde van juni of in het begin van juli verschijnen gele vlekken op de bladeren die geleidelijk verkleuren naar zwart.

De schade die de ziekte aanricht is voor de boom nauwelijks van betekenis. Omdat het aangetaste blad in de herfst wat eerder (3 tot 4 weken) afvalt kan, met name bij jonge bomen, hoogstens wat groeiverlies optreden.

Wil men de ziekte bestrijden, dan kan dit het beste worden uitgevoerd door in het najaar en de winter het aangetaste, afgevalen blad op te ruimen. (Dit is overigens ook een van de redenen dat de ziekte voornamelijk voorkomt in singelbeplantingen met esdoorn, waar het blad blijft liggen en niet bij straatbomen, waar het afgevalen blad doorgaans wordt opgeruimd).

Kontaktpersonendag te Houten

Op zaterdag 23 juni j.l. is de voorjaarsbijeenkomst gehouden voor de kontaktpersonen van de Bomenstichting.

Ongeveer 40 kontaktpersonen, bestuursleden en medewerkers van de Bomenstichting, waaronder een 10-tal nieuwe kontaktpersonen, kwamen 's ochtends bijeen op het Jaarbeursplein in Utrecht. Van daaruit begon per bus een rondrit door de gemeente Houten onder leiding van de heer Klösters, hoofd van de plantsoendienst van Houten.

Houten is een snelgroeiende gemeente ten zuiden van Utrecht. Het bezit een oude kern, waarin het oude beeld van vroeger met veel boerderijen nog duidelijk zichtbaar is. Er staan veel oude bomen waaronder een groot aantal leibomen. De plantsoendienst heeft het initiatief genomen om waardevolle bomen te adopteren, d.w.z. er wordt een overeenkomst gesloten met de eigenaar waarin wordt bepaald dat de gemeente een deel van de onderhoudskosten voor haar rekening neemt. Door het kollektieve onderhoud van een groot aantal bomen kan de prijs laag blijven. Om het behoud van de bomen te waarborgen heeft men de kapverordening aangepast (zie hiervoor Bomennieuws no. 2/Waardevolle bomen no.3).

Tijdens de busrit gaf de heer Klösters uitleg over de problematiek van de instandhouding van enkele bomen. Op zeer markante of bijzondere plaatsen werd uitgestapt om de situatie ter plekke te bekijken en met elkaar hierover van gedachte te wisselen.

Na de gezamenlijke lunch in café "De Roskam" in Houten werd de dag voortgezet op het landgoed "Wickenburgh". Dit landgoed is sinds 1741 in het bezit van de familie Wttewaal. Het beslaat een oppervlakte van ongeveer 7 ha. bestaande uit bosgebied, grasland en bebouwing. Tot aan 1940 werd het park en bos rond de gebouwen goed onderhouden. Na die tijd trad er verwaarlozing op. De laatste 15 jaar heeft de heer Wttewaal zelf het onderhoud ter hand genomen. Zijn beheer richt zich thans op het geleidelijk dunnen van het bos en het vrijhouden van de paden. De houtopbrengst is geheel voor eigen gebruik. De heer Frans van Jaarsveld, kontaktpersoon van de Bomenstichting en boomverzorger en de heer Wttewaal leidden ons rond over het landgoed. Hierbij werd stilgestaan bij verschillende fraaie oude exemplaren van o.a. zwarte noten, treurbeuken en gewone den.

Tijdens de wandeling werd besproken hoe het parkonderhoud in de toekomst zou moeten gebeuren en hoe bepaalde bomen zouden moeten worden opgeknapt.

De geslaagde dag werd om vier uur 's middags afgesloten op het Jaarbeursplein.

Baken-populier van Heerewaarden verliest deel van haar kroon

In Bomennieuws no. 1 van dit jaar berichtten we u dat de baken-populier van Heerewaarden door bliksem was getroffen en dat de boom dringend aan verzorging toe was.

Met het hevige noodweer dat begin juli over ons land raasde is weer een aanslag op het leven van de boom gepleegd. Een deel van haar kroon werd door een zware windstoot weggerukt. De afgebroken tak liet een grote wond achter.

Mevrouw M. Schroevers, inwonster van Heerewaarden, heeft het initiatief genomen om te trachten deze voor de omgeving zo karakteristieke boom te behoeden voor verdere ondergang.

Door middel van een pamflet en krantenberichten zijn bewoners geattendeerd op wat er met de zgn. 'kopse boom' gebeurd is. Daarnaast werd gevraagd om een financiële bijdrage voor de opknappkosten, die volgens de begroting van een boomverzorger op ongeveer f 1350,— zouden komen.

Het college van Burgemeester en Wethouders

zag in dat men met een opknappbeurt het voortbestaan van de boom kon verzekeren en stelde het gironummer van de gemeente open voor giften. Bovendien werd besloten dat de gemeente het resterende bedrag uit de gemeentekas zal aanvullen.

Met dit gegeven in de hand kon de opknappbeurt uitgevoerd worden. Op 15 en 16 augustus j.l. hebben boomverzorgers enkele takken verwijderd uit de nog resterende kroon, zodat het evenwicht weer enigszins hersteld is. De grote wond aan de zijkant van de stam is bijgewerkt en met wondbehandelingsmiddel afgedekt. Men had bij de werkzaamheden de beschikking over een hoogwerker die belangeloos door Rijkswaterstaat beschikbaar werd gesteld.

Wilt u bijdragen in de opknappkosten van de 'Kopse Boom' dan kunt u een bedrag storten op giro 851390 t.n.v. de gemeente Heerewaarden onder vermelding van 'Herstel van de Kopse Boom'.



De "Kopse Boom" voor (links) en tijdens de restauratie werkzaamheden (rechts)

Bestrijding van Bacterievuur in Nederland

Het Ministerie van Landbouw heeft bij de bestrijding van het zeer besmettelijke bacterievuur twintig beschermde gebieden aangewezen waarin voor de ziekte vatbare planten niet mogen worden aangeplant.

Daarnaast is er een aantal voorschriften over de aanpak van zieke planten en bomen en het zoveel mogelijk voorkomen van verdere verspreiding. In een door het Ministerie uitgegeven brochure worden de maatregelen duidelijk uitgelegd, vandaar dat u bij dit Bomennieuws een exemplaar aantreft. (Op pagina 6 van de brochure wordt gewezen op

een inlegvel waarop de grenzen van één van de twintig beschermde gebieden in de directe omgeving van uw woonplaats worden beschreven. Het was ondoenlijk een dergelijk inlegvel mee te zenden.) Wilt u precies weten waar het beschermde gebied zich bevindt dan kunt u informatie krijgen bij de Planteziektkundige Dienst te Wageningen, Tel. 08370-19001, bij één van de Provinciale Districtskantoren van het Staatsbosbeheer of bij het Secretariaat van de Bomenstichting.

Boekbespreking

Ton van Wijlen
Uitgeverij
BIGOT & VAN ROSSUM
ISBN 90 6134 210 4 /1984
220 pagina's
formaat 21 x 28 cm
prijs: f 69,50

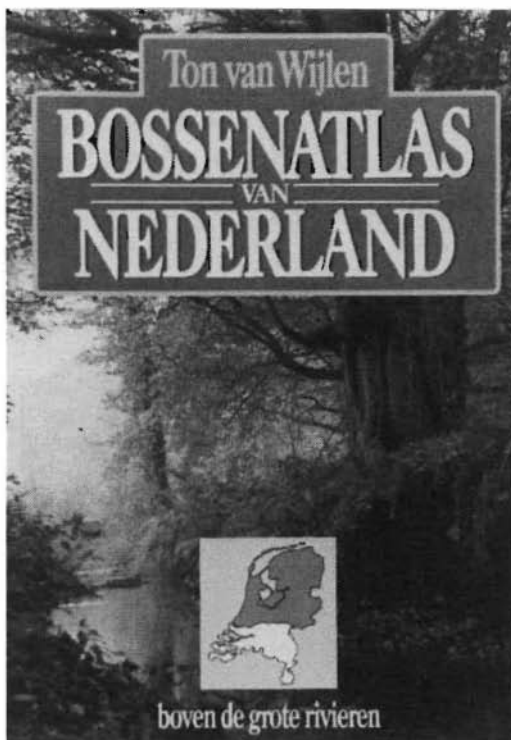

Bossenatlas van Nederland

Dit mooie, goed verzorgde boek behandelt per streek (bijv. Zuiderzeepolders, Utrechtse heuvelrug, Noord-Holland) van Noord Nederland verschillende van de belangwekkende bossen en andere natuurterreinen.

In begrijpelijke taal wordt eerst het ontstaan van bodems en bossen uitgelegd, vervolgens het ingewikkelde functioneren van de natuur. In dat hoofdstuk wordt ook een vrij uitgebreide beschrijving gegeven van de meeste boom- en struiksoorten, die in Nederland inheems of geïmporteerd zijn. Na een klein hoofdstukje over de naamgeving van planten begint de 'hoofdmoot', de beschrijving van onze natuurterreinen.

De recreatiemogelijkheden worden per terrein in een aparte kolom behandeld. Een andere kolom behandelt steeds een 'natuurdetail', bijvoorbeeld de egel, de waterlelie of paddestoelen.

Ik vind het een fijn boek, niet alleen om er in je luie stoel allerlei wetenswaardigheden uit te halen, maar ook om aan de hand van de beschrijvingen de natuurgebieden zelf te gaan bekijken. De kleurenfoto's zijn mooi, de zwart-wit foto's hier en daar onbegrijpelijk slecht. En de prijs is hoog. Maar verder niets dan lof!

M.t.C.

Al ± f 1000,— voor 'Ceder Heemstede'!

De oproep in het vorig Bomennieuws voor een financiële bijdrage voor de oudste ceder van Nederland heeft al ± f 1000,— opgebracht.

De ceder was begin dit jaar omgezakt door een zware sneeuwlast. In april j.l is de boom weer overeind gezet door een boomverzorgingsbedrijf. Er zijn toen tevens enkele speciale maatregelen getroffen die verdere groei zouden waarborgen. Dit hield wel in dat de gehele operatie bijna f 10.000,— kostte. Ongeveer een kwart daarvan was in april bijeengebracht door gemeente en particulieren. De kosten blijven echter nog erg hoog. Mede door uw gift zijn we op de goede weg het benodigde bedrag bijeen te brengen.

De Bomenstichting heeft haar gironummer nog steeds opengesteld voor giften. U kunt uw bijdragen storten op gironummer 2108755 ten name van de penningmeester van de Bomenstichting te Utrecht onder vermelding van 'Ceder Heemstede'.



AANNEMINGSBEDRIJF

A. J. VAN ZUIJLEN B.V.

BOOMVERZORGING EN VERPLANTINGEN
UITVOEREN VAN GROND- EN WATERWERKEN
AANLEG EN ONDERHOUD VAN SPORTVELDEN PLANTSOENEN

Lagehaarsedijk 9B
3455 RN Haarzuilens
Telefoon (03407) 1557 - 2592

Waardevolle Oude Bomen (6)

De Etagelinde van Gassel

Aan bomen wordt vanaf het begin van de mensheid een mythologische betekenis toegekend. De boom vormt ondermeer de verbinding tussen het aardse en het hemelse. Afhankelijk van de boomsoort huisden er bepaalde goden in of bevatte de boom een kracht. Zo werd er ook door snoeivorm symboliek in de boom gebracht. Een voorbeeld hiervan is de etagelinde, die men vroeger in veel dorpen en bij grote boerderijen kon aantreffen. In de etages werd het opklimmen naar hogere levensvormen uitgedrukt. Het aantal etages kon verschillen van 2 tot 7, waarvoor verschillende interpretaties mogelijk zijn. Ze duiden echter altijd op het onderscheid tussen hemel en aarde. Hoe meer etages hoe meer het standensverschil was opgesplitst.

Vier etages

In Gassel nabij Beers (N.Br.) staat even buiten de bebouwde kom tegenover de woning op de Wijnroemer no. 4 een linde met 4 etages. Van onderaf zouden de etages achtereenvolgens het symbool kunnen vormen voor volk, adel, geestelijkheid en goddelijkheid. Het onderste deel, de eerste etage, is ruim 400 jaar oud, terwijl de overige 3-etages van veel jongere leeftijd zijn. Waarschijnlijk is de kruin ooit door één of andere oorzaak verdwenen, waarna men in een jongere tak de etages heeft gesnoeid. Dit verklaart dan waarom de 2e, 3e en 4e etage veel geringer van afmeting zijn dan de stam en 1e etage. Vroeger was het huis waar de boom voor staat een café. Het verhaal gaat dat bij feestelijkheden een orkest, bestaande uit enkele personen plaats nam in de eerste etage. Nadat het café is opgeheven, is de linde in verval geraakt. Het schot op de etageknoten werd niet tijdig afgezet en de boom had zijn oorspronkelijke uiterlijk geheel verloren. Vorig jaar heeft de gemeente Beers, waartoe Gassel behoort, het initiatief genomen om de etage-linde te restaureren. Hiervoor is met de eigenaar overeengekomen dat deze de linde voor een symbolisch bedrag aan de gemeente zal verkopen. Vooruitlopend hierop kon dit voorjaar al worden begonnen met de hoognodige opknapbeurt. Een boomverzorgingsbedrijf heeft alle takken teruggezet tot op de oude knoten. Het beheer zal zich in de toekomst richten op het tijdig knotten en het waarborgen van de vitaliteit, zodat dit stukje historie nog lang kan blijven voortbestaan.

Enkele voorbeelden van overgebleven etagelinden

Ruim een eeuw geleden stonden op veel plaatsen in Nederland, met name in de zuidelijke provincies, etagelinden. Hiervan zijn er nog maar enkele overgebleven. Bijvoorbeeld een 2-etagelinde in Beek en Donk (N.Br.); een doorgegroeide etagelinde in Hilvarenbeek (N.Br.); een 1-etagelinde in Eersel (N.Br.); een 1-etagelinde in Etten (N.Br.); een 3-etagelinde in Spaubeek (Lb.); een groep etagelinden in Ulestraten (Lb.); en een 4-etagelinde in Veessen (Gld).

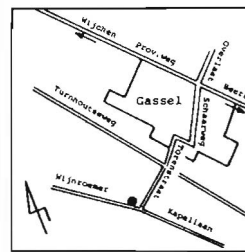

De 4-etagelinde van Gassel

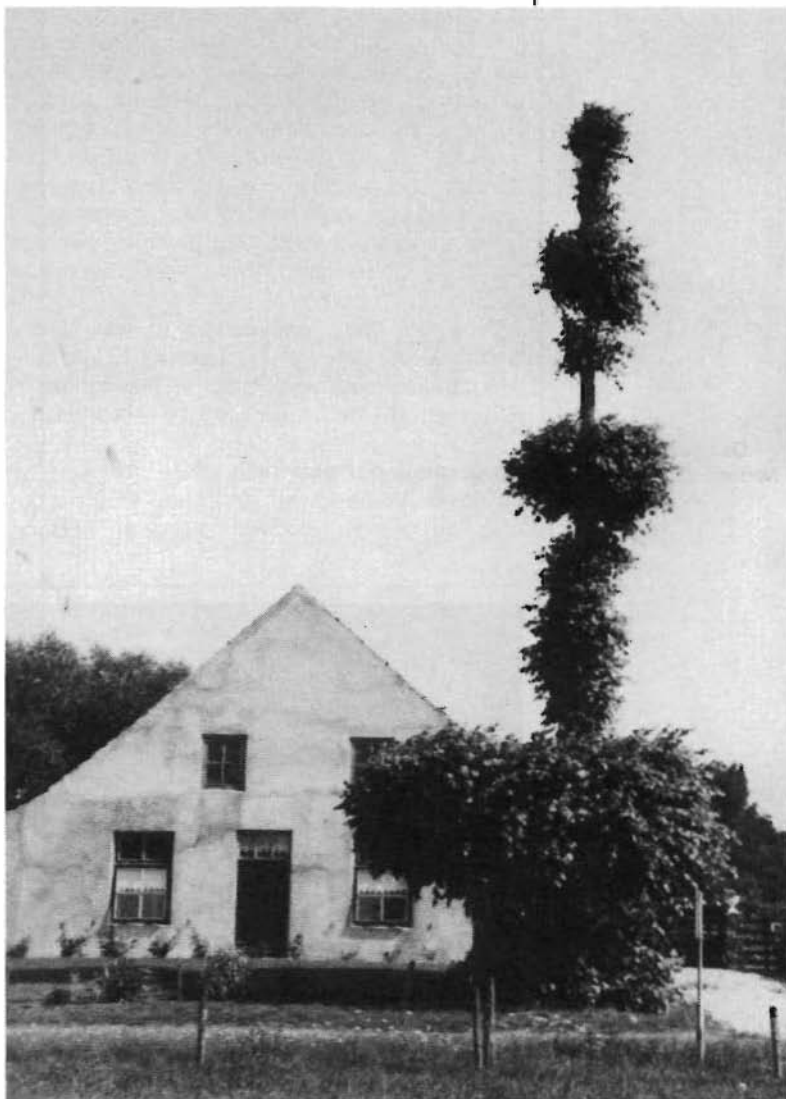

Nieuw!

Kabels, leidingen en wortels, een ondergrondse concurrentie

'Kabels, leidingen en wortels, een ondergrondse concurrentie' is een nieuwe uitgave van de studiecommissie 'Onderzoek Bomen In Stadsmilieu' (O.B.I.S.). In het boekje worden de problemen rond het leggen van kabels en leidingen in de directe nabijheid van bomen besproken en eventuele oplossingen aangedragen. Het boek zal op de beurs Tuin & Park (8 t/m 12 oktober, Jaarbeurs Utrecht) voor het eerst te koop zijn à f 5,—. Daarna is het boekje à f 9,— (incl. porto) te bestellen bij de Bomenstichting; giro 2108755.

Enquête

Dit is alweer het vijfde nummer van het Bomennieuws 'nieuwe stijl'.

Omdat wij graag een inzicht willen krijgen in de waardering voor het 'nieuwe' Bomennieuws, leggen wij u op bijgesloten antwoordkaart enkele korte vragen voor. Wij zouden het zeer op prijs stellen als u die vragen wilt beantwoorden en de briefkaart ongefrankeerd aan ons terugstuurt.

Bij voorbaat onze hartelijke dank!

'Week van het landschap' in het teken van de boom

'De boom in het landschap' is het centrale thema van de 'Week van het landschap' die dit jaar van zaterdag 22 september t/m 30 september door de elf provinciale landschappen in samenwerking met 'Natuurmonumenten' wordt georganiseerd.

Open weekend

Op 22 en 23 september houdt de 'Vereniging tot Behoud van Natuurmonumenten in Nederland' open weekend op de buitenplaats Schaep en Burgh te 's-Gravenland die gewijd zal zijn aan de boom in het landschap. Van 10.30 tot 16.00 uur kunt u in en rond het hoofdkantoor terecht voor een wandeling (een speciale route die u zelf of onder leiding van een IVN-gids kunt lopen), een speciale expositie over bomen, informatie door de *Bomenstichting*, een dia-voorstelling en een rondleiding door het gebouw. In de kantine of op het terras kunt u een kopje koffie of iets fris drinken. Zowel zaterdag 22 als zondag 23 september is er om 13.00 uur een tuinconcert op het grote gazon op Schaep en Burgh.

Tijdens het open weekend is er een tekenwedstrijd voor de jeugd. Kinderen tot 12 jaar kunnen daaraan meedoen. Papier en tekengerei liggen klaar. Alle deelnemers krijgen een attentie.

Programma per provincie

Tijdens de 'Week van het landschap' krijgt het publiek de gelegenheid wandelend en fietsend

onder deskundige leiding beter kennis te maken met de boom in het landschap. Elke provincie heeft daartoe een afwisselend programma samengesteld. Een overzicht van de verschillende activiteiten vindt u op de achterzijde van bijgesloten affiche.



De oudste linde van
Nederland bij Sambeek
(N.Br.)
foto. Jan Pit

Geheel tot Uw dienst.



BANK MEES & HOPE NV

Utrecht, Janskerkhof 15; (030) 31 78 24.

Voorts te: Alblasterdam, Amsterdam, Arnhem, Delft, Dordrecht,
Eindhoven, 's-Gravenhage, Groningen, Haarlem, Haren, Heerlen, 's-Hertogenbosch,
Rotterdam, Schiedam, Usquert, Vlaardingen, Zaltbommelen Zeist.

Zure regen - waar of niet waar

Uiteraard wordt er ook bij de Bomenstichting gesproken en gedacht over de 'zure regen'. In onderstaand artikel worden zo goed de essentie en de consequenties van het probleem weergegeven, dat de Bomenstichting daaraan niets heeft toegevoegd. (red.)

Onze regen, of beter gesteld, de regen die valt in Noord-Amerika en Europa is zuur. Normaal is regen neutraal (pH6 à 7). De regen die nu valt is zwak zuur (pH 4 à 5). Ook vallen vele stoffen uit de lucht wanneer het droog is: de droge depositie. Nu kan de natuur best wat hebben. Onze bodem kan zuur neutraliseren, onze bomen vallen niet om na een "zuur" regenbuitje. Wat onze natuur niet kan verdragen is de jaar in jaar uit gestadige "zure drup". Dat hethierbijgaat om geweldige hoeveelheden is langzamerhand bekend. Zure regen bestaat uit een reeks van stoffen. De belangrijkste zijn zwaveldioxyden (SO₂), stikstofoxyden (NO_x) en ammoniak.

Emissies van zwavel- en stikstofdioxyden (in mln kg/jaar in Nederland)

	SO ₂ ²	NO _x
Industrie	419	197
Wegverkeer	15	282
Overige	60	74
	494	553

Het merendeel van de SO₂ en NO_x die wij in Nederland produceren exporteren wij, o.a. naar de Zweedse meren en de Duitse bossen. Wij importeren echter ook weer enorme hoeveelheden. Driekwart van de SO₂ die bij ons neerdaalt komt van over de grens, tweederde van de NO_x die onze bodem verzuurt importeren wij. De ammoniak die wij produceren blijft bijna geheel in Nederland. Uit het voorgaande blijkt dat wij te maken hebben met een wel zeer grootschalig en ingrijpend probleem.

Een probleem dat geproduceerd wordt door onze totale industrie, ons verkeer en de landbouw (intensieve veehouderij), ofwel: door onze totale maatschappij. Overal waar fossiele brandstoffen

worden gebruikt, wordt "zure" regen geproduceerd. Zeer terecht komt dan de vraag: "Waarom nu opeens zo'n ophef over zure regen als wij al een eeuw intensief fossiele brandstoffen gebruiken?"

Het antwoord is vrij simpel. De constante "zure" druppel heeft op een aantal plekken de steen zover uitgehold dat het opvalt. Eerst de Zweedse meren, maar ja, dat was zo ver weg en een nogal vaag verhaal. Maar als er ineens enkele honderduizenden hectaren bos in Midden-Europa dood gaan, terwijl miljoenen hectaren aangetast zijn, dan dringt de ernst van de situatie tot elke huiskamer door. Uit een intensieve inventarisatie blijkt, dat ook in Nederland de zure regen onze bossen aantast. Reeds een kwart van ons Nederlandse bos toont min of mer ernstige aantastingsverschijnselen.

Conclusie:

Er zal op korte termijn een serieus begin moeten worden gemaakt met het bestrijden van de zure regen. Niet alleen om er voor te zorgen dat er over 30 à 50 jaar nog bossen in Europa zijn, maar ook ter bescherming van ons totale milieu. Het gaat niet alleen om de bossen. Te vaak wordt het zure regenprobleem geconcentreerd op de bossen. Het gaat ook om onze landbouwgronden, onze monumenten, het cement van uw huis, het roesten van uw auto en de zuiverheid van ons drinkwater. Veel moet er nog gebeuren. Veel geld zal het kosten. Teveel?

Nee, want het is waar. Onze regen is zuur.

Ir. J.L. Volmuller, hoofd
Bosbouw
Heidemij B.V.

overname uit:
Heidemij Contact
no. 20 mei 1984

Frans van Jaarsveld

Boomverzorging en Verplanting



Overeind 42
3998 JB Schalkwijk
Telefoon 03409 - 18 80



Agenda

2 mei t/m 14 oktober
Internationale Garden Festival
Internationale Tuinbouwtentoonstelling
Plaats: Liverpool (G.B.)

22-30 september
Week van het landschap
Thema: 'De boom in het landschap'.
Inlichtingen: 030-765555
Zie ook bijgesloten affiche

22-23 september
Open dagen 'Vereniging tot behoud van
Natuurmonumenten'
Plaats: Schaep en Burgh te 's Gravenland
Openingstijden: 10.30 tot 16.00 uur
De open dagen staan in het teken van de
week van het landschap.
De Bomenstichting is met een stand aan-
wezig.

26 september
Symposium: 'Ommekeer in kruidbeheer
mogelijk!?'
Ter gelegenheid van het 100-jarig bestaan
van de G.A. van Swieten Middelbare Tuin-
bouwschool Frederiksoord
Plaats: G.A. van Swieten Middelbare Tuin-
bouwschool te Frederiksoord
Inlichtingen: 05212-1237

8 t/m 12 oktober
Tuin en Park
Plaats: Jaarbeurs Utrecht
Openingstijden: 9.00-17.30 uur
De Bomenstichting is met een stand
aanwezig. (no. 4052, Margriethal II)

27 oktober (in plaats van 20 oktober)
Donateursexcursie Bomenstichting
Plaats: Ede/Wageningen
Voor het programma van de najaarsexcursie
zie de bijgesloten convocatie

17 en 18 november
Open Dagen Hout
Plaats: AHOY Rotterdam
Openingstijden: 10.30-17.00 uur
De 8e 'Open Dag' wordt dit jaar gelijktijdig ge-
organiseerd met de beurs 'Eigen Handig'
Het doel van de open dagen is het kweken
van belangstelling voor hout, boom en bos.
Zowel hobbyisten als bedrijven tonen hout in
al haar facetten.
De Bomenstichting zal met een stand verte-
genwoordigd zijn.

7-10 januari 1985
Vakbeurs voor de Tuinbranche (V.T.B.)
Plaats: RAI-Amsterdam

Vragen

U kunt uw vragen over bomen schriftelijk stellen
aan: Bomenstichting
Red. Bomennieuws/rubriek 'Vragen'.
Donkerstraat 17, 3511 KB Utrecht
Vermeldt u duidelijk uw naam en adres, dan kun-
nen wij u zonodig rechtstreeks schrijven.

**Mijn walnotenboom (6 jaar oud) krijgt ieder
jaar mooie bladeren en kleine vruchtjes. Dan
plotseling worden de punten van de bladeren
bruin en vallen de meeste vruchtjes af. De
grond bestaat grotendeels uit klei. Wat zou
de boom tekort kunnen komen?**

Een partner, denk ik! De meeste walnotensoorten,
die alleen staan, maken wel vruchtbeginsels,
maar die worden niet of nauwelijks bestoven, om-
dat het eigen stuifmeel daarvoor niet wordt ge-
bruikt. En zonder bevruchting geen vruchten. Dus
als u er ruimte voor heeft, zou ik u willen aanraden,
om er nog een boompje bij te zetten. Succes!
Voor het bruin worden van de bladpunten kan ik,

zonder het gezien te hebben, geen verklaring ge-
ven. Het kan aan de droge zomers van 1982 en
1983 gelegen hebben; in dat geval is het dit jaar
niet gebeurd. Het kan een gevolg zijn van luizen
aantasting, maar ook van verontreiniging of een
onkruidbestrijdingsmiddel of een nog andere oor-
zaak. Waarschijnlijk is er geen verband tussen de
bladverkleuring en de misoogst, want juist als de
boom het slecht heeft draagt hij vaak veel
vruchten.

M.t.C.

**Lindebomen en Venijnbomen
Wie wil mij historische, mythologische of an-
dere gegevens doorzenden over in Nederland
of elders bestaande oude lindebomen of
venijnbomen (Taxus)?**

Namen van publikaties, boeken, foto's, geografi-
sche gegevens, kortom alles waar en bij wie te vin-
den wordt met dank aanvaard en beantwoord.
J.J. Coomans
Fred. de Merodestraat 5
B-2600 Berchem (Antwerpen)
België

Advertenties

*In het Bomennieuws bestaat de mogelijkheid tot
adverteren. Indien u belangstelling heeft voor het
plaatsen van een advertentie kunt u contact opne-
men met Frank Moens van het secretariaat van de
Bomenstichting
Donkerstraat 17, 3511 KB Utrecht
tel.: 030 - 331328*

Map Bomennieuws

*Een nieuwe opbergmap voor het Bomennieuws
en het informatieblad kunt u verkrijgen door
f 3,50 over te maken op giro 2108755 t.n.v.
Bomenstichting Utrecht onder vermelding van
'opbergmap'.*